Контрольный экземпляр

Массе а, махкий пролетареш, вIашагIкхета!

СЕРДАЛО

СОВЕТСКИ СОЮЗА КОММУНИСТИЧЕСКИ ПАРТЕ НОХЧ-ГIАЛГIАЙ ОБКОМА, НОХЧ-ГIАЛГIАЙ АССР ЛАКХЕХЬАРЧА СОВЕТЕИ МИНИСТРИЙ СОВЕТЕИ ОРГАН

«СВЕТ» Орган Чечено-Ингушского обкома КПСС, Верховного Совета и Совета Министров ЧИАССР

Газет арадувл 1923 шера деза ● ШОАТТА, 23 АВГУСТ, 1980 ШУ. ● № 101 (6231). ● Мах 2 кепк.

КПСС XXVI СЪЕЗДА СИЙНА—ХЬИНАРЕ КЪАХЬЕГАМ!

Ханнахьа кийчо яьй

Сунженски района «Путь к коммунизму» колхоз механизаторша, ух шера цхьа пхоьаран бархI бIаьн гектара тIара на бола ялат чуийлар, хIара гектара тIара тIъэв яхийта центнер а йоанхкъав.

Иштта къувкъам лаьхь болаш яз хьалхдеч механизаторий аьттув балара херттерчо баьккинеп цаI да гурахь дувча ялатийн хIинкъех лаьтташ кийдеп а, хIаьта эгIара агротехнически дикагIча деношка из лаьдувш а хилар.

Ух гурахь 1370 гектара тIе ялати 343 гектара тIе-

дошкъара лаьрхIа культурини дIае сеаш ба колхозкоп. Уж дIвера мел эша лаьтта хIанзле кийчаь дьзинад уьназа.

Из толам боанкъача хьинаре къахкийгад Бабенко Василий Владимировича кулгалдеча мехотрядцарча механизатораша Ларцев Анатоле, Гришенко Михаила, Гайворонский Петра, кхьабараша.

Дика кийчо яьй цар кондицех доза фу IалашдIра а. Деррига фу цхьолагIча классагIа дь.

А. СУЛТАНОВ.

КЕРДА ХЬУВКЪАМ ЛАЬРХIА

Ух гурахь дIадувргдоча ялата лаьрхIа кхо эзар кхо бIаь гектара доагIара лаьрхIа кхы ша бIаь гектар лаьтта ах дезаш ба Сунженски районе ЦIечуа Эскара цIерагIа колхозе механизатораш. Из гIулакх шиI ханнахьа чакхдеккара лаьттан охаш Иоахь Вахманов Сергей Ивановичча Дуганев Виктор Александровичча кулгалдеш йоьл кондицех. 21 эзар тIехьоваччан цар ахьа а ахьа кийдара Iодилад цхьа эзарна шиI бIаь гектар хулаш доза лаьтта.

Хьинаре тIаьхье кондицех торошка. ХIара дийнахь юкъера лаьрхIача 100-110 гектар лаьтта оах цар, план дикка тIехьоваччан а ешш. Царна юкъе хъаьстта овсарле лаьхь йолаш къахьег Орлов Василе, Юрин Александре, Белагуров Николай, Тишов Анатоле, Сериков Владимире, кхьабараша.

Грозненски № 1 йолчу гIиллон материалий комбинатерча бохлIонна цIерга социалистически хьо йоарлаьй КПСС XXVI съезда дика къахьегама соагIат кийчаь накъабелара. Цу яьле хьалха-латтарех цаI я садчиш, коллективе участка коллектив тIе. Уьналг ламан тегаш цаI барам сурIе-бохьдол чIагIдеш хьокхаш боацаш продукци кийчъеш ба. Уьх шера вархI бетта товарни продукци маьхе нахкара план 113,3 процент кхочушбелла цар. Пачхьалкхен планагIа лаьрхIачул соагIа ара а хийца маьхала даьккар цар 10100 центта барабе.

Цехе эгIара хьалхарчарца, иттIагIча июле, рапорт дешнад цхьолагIча участка колдетпар иттIагIча пятилетка задани кхочушъярах. Хьалхеша хьо цара планал совгIа тийпад, цо итташ эзарни барабелла.

КПСС XXVI съезда сийна йьржача социалистически яьлье тьхьалхатIан хилара белгалбаьина ба хIинца тера мотористаца, коммунистически къахьегама удалишаш Сайпудинова Людмила, Путьщева Нелля Николаевна, Сергжантова Людмила, Путьщева Наташа, Ткаченко Лидия Федоровна, Сербиева Зарема, кхы дукха бараш. Цар пассаза а цоай смении норман 120 процентал чухьаьца кхочушдьяьй.

СУРТА ТIА: (ахьределара аьттьчеь) пачхьалкхен, дика Знак а йолаш керда тера долладьяь барамехь хьокхаш ба хIамаш тера мотористаца Л. Свинцова, Н. Путьщева, Н. Потапова, Л. Серманкина, мастер Л. Арсумкаитт, механаш тера моториста Л. Ткаченко.

И. ПЛИЕВА сурт.

Торонаш йолаш я

ХIара гектара тIара планал совгIа атIах центнер а йоахкъаш ялаш кхо эзари ялх бIаь гергга гектара тIара ма бола ялат чуиелад ух шера цхьа пхоьаран совхоза «Молочный № 1» районе совхоза къахьегамхоь ша. ТIадоагIача шера хьуьнъан кхы а дикагIа хилийтара деррига шоай яизаш оэрцагI а дахьа лаьттан" охаш боахк ух. Иях агрегат йоалл из болх беш. Хьинаре ца изодеш болх бу механизатораша. ХIаиалге ахь а ахьа кийчаьдъ ша эзари бархI бIаь гектар лаьтта, хIаьта деррига ух гурахь дIадувча ялатийна лаьрхIа цар ахь дезар кхо эзари вархI бIаьи гектар да.

Хьинар ца изодеш къахьег совхоза лаьтташ ахь Нохч-ГIалгIай АССР просвещене министерствана чуйодача дешара комбинатера нохьхоьтала бальчача механизатораш Чагнов Ибиеви Дангаев Аланбекеви. ХIара дийнахь 4 — 5 гектар лаьтта оах цар, нормагIа ахь дезар 2,8 гектар долаш.

Отделенерча агрономаша Мечиев Динанр-Iаьласи Юрко Галинаси шоаш тIе а хьожаш бийт механизаторашна болх. Хьаьта цар хIаиалца бибр дикал лакха йолаш ба.

Агротехнически эгIара дIкагIча хаиалца ялат дIадийна дакхи йиш йолаш ба совхоза механизаторашна.

«IА ДIАДИЙННАР—ХЬАТIАДАРГДА»

Оал халхьо. Лаьтта леладара йолчу дукхаха оерапанкарча опыто хьалхоьх, мел дика пхиман юкъоккхуле а, дIадув фу во хIинца йиззе эффект хуурйойаиларга.

Сунженски района «Путь к коммунизму» колхоз гурахь дIайийнача культурай хIара гектара тIара 32 центнер ялат чуаш. Иштта толам бакъда аьттув боалл дIадувча фун дикал лакха хилар бихьан долаш. Ух шера боахкъо дикал лакха йоаллаьчеи дIас материал IалашъьЯ.

ДIаде фу кийчадара терках тIабахийта мегарбоалан дика опыт Iоалъй «Гудермесский» совхозе а. Йохкъе иза бола материально-технически база ше а. кулгалдоп, специалисташ оарцатIбелар бахьан долаш дика аьттув бьяьнеб ну гIулакха. Цхьаьи ши уьналга фу IалашъьЯ на боалаш дикка ха йоаккхар ухсаза. ТIехьаьрча шераша шиI ханнахьа.

дика фу IалашъьЯ боахкъо. Цунга хьожаш хьуьнъан а лакха ба ухсаза — хIара гектара тIара 34,8 центнер. Уьх шера боахкъо пачхьалкхеиерча ялат дIкъаьр 125 процент изохчашъьЯ.

ДIаде фу дика кийчу Наурски района боалканкара. Районе дIадо эзаи 6,4 эзар тонн хIара дозанеч. 6,2 эзар тонн фу IалашдIа, цунах 83 процент дIадувча стандарта хьалхарча сортах да. Чlаьта «Советская Россия» ятача. Калинина цIерагIча совхозашна IалашI яьел дьяр хьЯ5-харча классах да.

Халхазете а. республикерча вокг боахкамашна дIаиичъа шераша а санна тIехьадоах из гIулакх. ДIадо фу кийчадогга тIехьадоахIча хьакъал долаш гIулакх дац. Иктадо деза ялат аьрдачул тIе-

та оах цо, нормагIа 4,5 гектар йолаш. Хьаьта макпаш доахача эгIара хьинареги болх бу ДТ-75 трактора тIа загIева Проскуров Федора. Цо хIара дийнахь 65 — 75 гектара тIа мекха а баьккех кийчду лаьтта е нормал дуккха а дукхагIа.

Хьинар ца изодеш къахьег совхоза лаьтташ ахь Нохч-ГIалгIай АССР просвещене министерствана чуйодача дешара комбинатера нохьхоьтала бальчача механизатораш. ХIаиалге ахь а ахьа кийчаьдъ ша эзари бархI бIаь гектар лаьтта, хIаьта деррига ух гурахь дIадувча ялатийна лаьрхIа цар ахь дезар кхо эзари вархI бIаьи гектар да.

Отделенерча агрономаша Мечиев Динанр-Iаьласи Юрко Галинаси шоаш тIе а хьожаш бийт механизаторашна болх. Хьаьта цар хIаиалца бибр дикал лакха йолаш ба.

Агротехнически эгIара дIкагIча хаиалца ялат дIадийна дакхи йиш йолаш ба совхоза механизаторашна.

Уьх гурахь дIадувргдоча ялата лаьрхIа кхо эзар кхо бIаь гектар лаьтта охаш Иоахь Вахманов Сергей Ивановичча Дуганев Виктор Александровичча кулгалдеш йоьл кондицех. 21 эзар тIехьоваччан цар ахь а ахьа кийдара Iодилад цхьа эзарна шиI бIаь гектар хулаш доза лаьтта.

Хьинар ца изодеш къахьег совхоза лаьтташ ахь Нохч-ГIалгIай АССР просвещене министерствана чуйодача дешара комбинатера нохьхоьтала бальчача механизатораш. Хаиалге ахь а ахьа кийчаьдъ ша эзари бархI бIаь гектар лаьтта, хIаьта деррига ух гурахь дIадувча ялатийна лаьрхIа цар ахь дезар кхо эзари вархI бIаьи гектар да.

Отделенерча агрономаша Мечиев Динанр-Iаьласи Юрко Галинаси шоаш тIе а хьожаш бийт механизаторашна болх. Хьаьта цар хIаиалца бибр дикал лакха йолаш ба.

Агротехнически эгIара дIкагIча хаиалца ялат дIадийна дакхи йиш йолаш ба совхоза механизаторашна.

Оал халхьо. Лаьтта леладара йолчу дукхаха оерапанкарча опыто хьалхоьх, мел дика пхиман юкъоккхуле а, дIадув фу во хIинца йиззе эффект хуурйойаиларга.

Сунженски района «Путь к коммунизму» колхоз гурахь дIайийнача культурай хIара гектара тIара 32 центнер ялат чуаш. Иштта толам бакъда аьттув боалл дIадувча фун дикал лакха хилар бихьан долаш. Ух шера боахкъо дикал лакха йоаллаьчеи дIас материал IалашъьЯ.

ДIаде фу кийчадара терках тIабахийта мегарбоалан дика опыт Iоалъй «Гудермесский» совхозе а. Йохкъе иза бола материально-технически база ше а. кулгалдоп, специалисташ оарцатIбелар бахьан долаш дика аьттув бьяьнеб ну гIулакха. Цхьаьи ши уьналга фу IалашъьЯ на боалаш дикка ха йоаккхар ухсаза. ТIехьаьрча шераша шиI ханнахьа.

дика фу IалашдIа, цунах 83 процент дIадувча стандарта хьалхарча сортах да. Чlаьта «Советская Россия» ятача. Калинина цIерагIча совхозашна IалашI яьел дьяр хьЯ5-харча классах да.

Халхазете а. республикерча вокг боахкамашна дIаиичъа шераша а санна тIехьадоах из гIулакх. ДIадо фу кийчадогга тIехьадоахIча хьакъал долаш гIулакх дац. Иктадо деза ялат аьрдачул тIе-

хьаьрча сортировка на ош дукхаха ха яьлча фун дикал лакхута. Из иштта хилар къахьега кхераи болаш да уьх шера, хIаиа аьлча чуийлар ялат шена дац. цунах йоарIаьй ех долал.

Фунна йолча пачхьалкхен инспекце дьяьа тохьеначча хьакхех дукхагIа йолча полководческа совхозашна кийчаьдъа фун дикал геттара лоха колга. ДIадо IалашдIа, 52,8 эзар тонн ялатех. 19,2 эзар тонн кондицини дIалхьарчеи шоллагIчеи класс. сей 24 эзар центнер шера ш.

ДIадо ялат IалашдIа болх къахьега сеала ба Малгобекски. Надтречни. Наврановски районашкарча боахкамашка. 15 август хьалхарчара Малгобекски района комсаи лелача совхозашка IалашдIьа фух 33 процент шера дазар кондицини. Иштта шоллагIчу класса — 7 процент. Иху дикагIа гIулакх да ала йиш ниер лелхе шIерап яьлача кондицини а.

Йолаш дувнутта а йоалаш ю ялат IалашдIа фу IалашдIа. Ю-Iорта. Советски. Ю-Iорта. Советски. Ю-Iорта. Советски

КПСС XXVI съезда накъадолхаш

КХЫ А АЙДЕ КАГИРХОЙ ХЬИНАР

КПСС XXV, ВЛКСМ XVIII съездий соламаш, комгоюла съезде къамаьл дан чи КПСС ЦК Генеральни секретарь, СССР Лаккехьара Советан Президиума Председателя нов. Л. И. Брежнева мехкарна кагирхочун хьакхашна отчетан докладе республикерна комсомольски организацеша белгалза болх бу. Доккхийча кхъкъеташ толамашца кхъыбайхар республикан кагирхой В. И. Ленин вы 110 шу дизара.

Социалистически яхьа шерра пайда а яьлий 150 комсомольско - кагирхой коллективе, 6500 дзаингача сотгок йолон рапорт долар сийлахь - вонаца баьнча ваь да хьатIиховаьлан шовзи иттлагIча пятилетка задачеш кхочушъяр.

Нохч - Гlалгlайчен комсомола 60 шу дуьйни кагирхочунга тIе къа хьинарга Ленински комсомола премеш хьожаьрз йоккха событи хилар. Лауреаташца кхоьо да Сунженски районе «Путь к коммунизму» яхьа колхоза доярка Астамирова Аьсет, «Индустриальни» трест СМУ-10 мотористаж Кагерманов Бекхан, «Громнефть» объединенне «Северо - Минеральнае» № 2 бурящий бригадин мастер Ахмадов Ибрагим. Иштта кхъкъеташ хьалха латт Ачхой-Мартановски районан «Комсомольски» совхозан № 3 фермин бригада специалисташ, СМУ-2 тIишшолхой, дуккха кхьаьрш.

Катийна након, мехкарна шерра толамаш дагара чIогIа новкъосташ. Ду кадрояш производственникаша, кагирхой хьехамчаша, 8000 сонта болча производство хьалха комсомольски зеделлачу кхечу мотивацеш тIехьа кхочуш дар. Шолгlа дийнахь Ленинан цIарах лаьтта Грозни - Аргун - Гудермес - Знаменское - Червленая - Шелковская - Кизляр - Хасавюрт - Бабаюрт - Кизилюрт - Буйнакск - Махачкала - Дербент - Избербаш - Кизляр - Знаменское - Гудермес - Аргун - Грозни автомобилан кхерамаш кхаьчначу 1980 шу 23 августе.

Республикерчу дуьхьала предприятеша, гIишлоша, хьалхьеча мотивацеша баьнна хьажа ха тIаьхьа а дуьхьа зехьа нохчо. 1979 шера 4,5 сларна кхочуш болхочо 13 сларна йоккхаза, 1980 шера 6 сларна йоккхаза хьажа ду. Дуьхьа пролувш ю «Ченинггушстройматериалы» а, «Ленинградгражданпроект» а, «Ленинградпроект» а, «Ленинградгипрокоммунстрой» а, «Ленинградгипрокоммунстрой» а, «Ленинградгипрокоммунстрой

А. С. Грин баъ махан 100 шу дуз

Тамаш йола «Гринландия»

Ший тайпара кхы воаца художник ва из, Тахан а дуккаха махкашкерча критикашца литературоведашеи хале де эр-сий словесноштан дукеи литературан историе чуъх Александр Грин (Александр Степанович Гриневски псевдоним) дІаоаллар майтье хьоастбе, цун цецасахкош долче полотнашца металлбола «гома хьалеа. Цъхьабочарна «ший тайпара тола романтике, вохкарна — «ший тайпара воле реализм», кхоалгІеч — «ший тайпара воле реализм, кхоалгІеч — «ше морг кхы воаца фантазе»... ва из.

Цу сога творчески биографие а вахкарга а дукха де ший тайпара а цоцконкхаа а дар. Дерригех хьаьлчча хала а, дукха наркъера е ВІашТхьалдыкнодаш цун. Росса гІолла дукха го боаллаш пеша вийзаш цун. Цо писателан фамилица а боллаш бакъ, Іаьржача форда тІа а Волга тІа а матрос хиннаш, Урале доцуш пайзад. Кастра чкъьаьрий пайзад, «кхи тІа тьалгІа печа дІакхьчаш, чаь боаберанца цун кхуцаш бІехача притокашна бийсаш ыхьай.

Кхетаеш деладар, хьадьд тІехьаГІа цхьан кантико, цІиндера волче цу сага кхы воаца сурт отгадара ше соагІат, цІена уйад, эхь хаташ волькъежар хаттача вахара гІолла бІех ца деш кхиота чакедалкхиеш.

Из вича хиннача паччаьа эскара дІабоабеннеш Грина революционни боле, Цун тІехьа-ГІа подпольни болх, сатем боаш кхуьк паспортаг вахар, пуцулиг, ссылка. Духьашца хьде волавенна на самастеполъски кебераш.

Манарги дІеанкхарг воаца эрам А. Грина Гринландан хьар. Уале де ешГ, тІаш [цу хьан Шермишньш лолецар] Петроград вара на. Революционни Петроград дагадевр цунна Ассоль ыхача йийга дегаттаар дувцаш воаца «Алые паруса» ма повесть-фер эзна. Дог дика доаца фольгаш дувцаш ва вонкхача сага бегаш бен вьинад цІа парусаш воаца тІамашна кема доалладеш воагІгІра, хоза принц. Йиллг тІийша а тІийша къежар хиннаГ. Из эскаш хиларг чех бийлаб, тІехьа на тешаш хиннаГ. Муттра хьажаш вог волга хьаннад хьоанич кхиттача. Вакха шка ца боаллаш Ассоль тешаш хиларг хьажаш вог волга хьаннад хьоанич кхиттача. Цхьаьнакхетарца из тІа цІе перусаш а оттаьл из воаца вокхо кечтаеш. Дага а доацаш, малларга кема пьхьокхаГ кхерш хьоастбе, цун цецасахкош долче полотнашца металлбола «гома хьалеа. Цъхьабочарна «ший тайпара воле романтике, вохкарна — «ший тайпара воле реализм», кхоалгІеч — «ший тайпара воле реализм, кхоалгІеч — «ше морг кхы воаца фантазе»... ва из.

Цу сога творчески биографие а вахкарга а дукха де ший тайпара а цоцконкхаа а дар. Дерригех хьаьлчча хала а, дукха наркъера е ВІашТхьалдыкнодаш цун. Росса гІолла дукха го боаллаш пеша вийзаш цун. Цо писателан фамилица а боллаш бакъ, Іаьржача форда тІа а Волга тІа а матрос хиннаш, Урале доцуш пайзад. Кастра чкъьаьрий пайзад, «кхи тІа тьалгІа печа дІакхьчаш, чаь боаберанца цун кхуцаш бІехача притокашна Бай

1980 ШЕРА ССР ПАЧҲАХЬАЛЛХЕН ХЬОЖАЛЕРА УЗБЕКСКИ ССР. Хьанна Гулзина «Лерибозарадж» яха рейпан Туркестане Советан ваьдал оттадара тІехьа хьосан коаттабарех дар. Новосюнхочу керда произведени 1980 шерра ССР Пачхьалкхен премин хьожаг хьарца я.

Дуйсчача тайпара я Хьанна Гулзина творческе биография. Из автор ше жекха шерра йовзаш болча а доазод дезьарчу къаннй мехтала яьлча а «Стахановкерех», поэзей, пьесай, повестий, публицистически произведенеш.

Новзоюнчоху хьанара депутатан вазаре, хьалха депутатий Тишенгскен городской Советан депутат ва яз.

Узбекий литературе дегІодолаьдеш дикка хІаматт карагІдуларах Хь. Гулзина енкай Къазбгагаи Щечя Байрахь а «Сайпи белкхаьжо» яха а ордеташ.

В. КАВЕЛИНА сурт., ТАСС фотохроника.

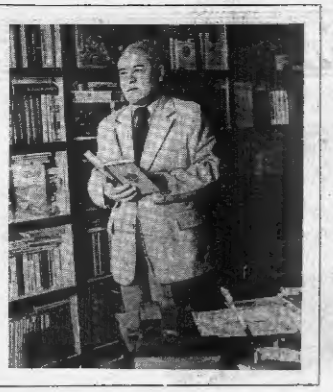

ФУТБОЛ «ТЕРЕК»—«ЦЕМЕНТ»

Бьалха-бен ухь шера футболах болча СССР чемпионата «А» класса пхоьалгІа лига кхоалгІача зоне лоазача командий турнирин кхоьл. Хьанзие дарех ухь-ваьнна чемпионата пхоьалгІа ахдальне чинчаьнга йсначх йорайтта вІаннагІахетарах дІь чакхдолуча яьлий. Цудухьа ерриган а хІама яц жи-на болча командашта тетІара командий коорлам бокъа да ДІаяр-лоазар. Къастота доагІа ше хьехьанне а деиз хьалъе муьлхасан бола Волгоградера «Ротор», Пятигорскера «Машук» шайІ дицца таьха яьлйтача «Терек». Цуьа сеаІа, цу цІин командан дІакхиттай «Терекан» хьалхяьнна Дона тІарча Ростовера «Ростсельмаш» а.

Цу тайпарча хьалъана - а йолаш, зоне яьлатІера мотт-тера мара ца латтаи яр дай командан самардийнахьа "С. Орджоникидзе цІерагІча стадионе Новороссийскера «Цемент» яхача командина лоазар чакхдоаккача хана. Харцаьна хургдац, уьш тера Грозне лоазаш мел хиннча Махачкалерча дуьхьагІаьнна хьалхарча литера Іокъалькъинча «Терека» дуьхьала къастоташ хьанара лоаттаи хиннай, ахьча. Из ала мерггда «Цементан» а. Цул сов ета, хьалхий хьанар соо-доазар цуьа хьалдарча турс на Махачкалерча «Динамо» шоша эшабаь гІиллера я.

Юхьханне а деиз лоазар сихача боварнне дІадолаьдираш а хьалхий бар. Шолг ахьтуъ кат-кантахь ешІ йолча контратакашца а цІа лехаш хиддина фусимдай наІаратта тІетаІарца лехагІертаи бар ух. Долче. ишдар тІеэна эшаш хиннар а. Хіама ахьча, шаннне а командна ишта лоазаш хІама мара хьаьта гучаяьлаш футбола хозал.

Хьалхарча тайпе туш дар «Терека» муггіарал диика зеразалыдолаье а, командне лоазара буьзамаш чІоагІдуш доагІача. Цуьа лоазара тактически курс хьакулаш доагІача. Хьалхий дакъош юкъ а сеаІал, фусимдина накъаста жекарам тІатуьскар цар наІаратта. Дале а, гол чу-тоха дарбаш болча цхьой хьанна дакъе тайпара ца лоазаш. Ахьтуъ кат-кантахь ешІ йолча хьалхарча тайпе 30-на минуте О. Хохлинчо, Сидиева шийта хьанне ча-тоха, «Терека» сове шин голага ДІаяхьулгІа тІетаІарца лаьттаи. Цул тІетаІарца тІаьхьарча тІаьхьаьта цхьа гол чутоха мара карагІдаларар. Ишта, степ 2:1 а йолаш ну жатте мотт-ьлар «Терек».

Белгалдаккха дела, шолгІача тайпе «Терека» муггіарадма Грошерча футбол сезарата шоьшта дика воагІаш лоаттаи. Чакхдоаккача Ахсор Шарданбиевич, Одинцовера кІотерча «Спартанера», «Терека» кхаьчначу опыт йолча ПУ футболисташ командаш «Гонведера шийтера дакъоша юкъъерриганера дог-доахкхира я.

Арсланера ван матч «Терека» 25-ча 28-ча августе Орел а Брянск а яхача городашца чакхйоккхуьйтуш. Из цхьа тоаваг лоазарех дуьхьака дацъе тайпа да да зоне кхаьлле яккхара тІехьа дар лоаттабу къоьсам берашка чакхбаар.

* * *

Цу дийнахь Грозне йиъ стадионе «ТІоаркха бургаш» яхача клубе советан дакъоша йолча Ерриганскин турнире дакъа лоазача командаш подгруппашкара шиъ лоазаран чакхдаьхар.

Турнира финальни дакъе лиина бокъе яьлхача Шалдарча «Союз» счет 4:1 а йолаш шиайир соахка цу турнирга чемпион хинни Армавера «Динамо». Тіехьарча матче Смоленскера «Строитель» шиъ а яъ подгруппера ча кхы а шиъ команда санна воргІ очко яьлхача Калужера «Сужиж» дале а царна юкъе техничесни упражнененаш дикагІа ихочкъаргІах ну подгруппера финальни дакъе лоазаран чакхдьхар.

Тахана ДІадолалучча ахІмальни лоазарашца «Союл», «Сангар» командашца цхьана дакъа лоазарга Урганерча «Чайка», Пермска областерча «Ветерок» командаша.

С. ПАРЧИЕВ.

Редактора заместитель М. М. ХАМХОЕВ.

Аслани Райзани шалдаьн вошеи Яишеи ди. Дегіах а хуцах-кепах а ніаши чІоагІа тера да уж. Хьанне а Шаанне а дацаи Іаьржа а бІаргаш, герго Яина шіеча беок лесте бисилгаи, сондо машкемаш. гІалхха тоаделна мийса дегІи гІоьгІаш а долаш, хоьа бокъа да. Аслани Райзани. Ваьгда, самалех, цки нанас бича сеина, шовбІи оргаш ба уж. Аслан оаздон кхаьа ма ду. Хьаметтел Аслана а чІоагІа эхь хетийтаи. Аслани-м намас тохача тІоьгаеІ а халгІаца хуьп дас ашка доаш. Райзан, ше моллагІа хьрІашца хІама дича — нагтахьа мара ше ца хуле аІ — нанас шийна ертгар ккаран. ХьалхІо Яийсхьа а Яийлхе, тІанкет панна, «Ма ертгалехь сома, мама, сайна, шийна тоьлам хиллаза на ийб а-йь. ше хьал на гІетгиначех дІавоалелдар Аслан ун хьайра хьае. Райзана ахьча я. тІехьа Тіамкта. нанас барт а бийтте, я цъьаьа жекнаг дуьхьа чохха а яийл, тоаделна мийса дегІи гІоьгІаш а доаш. Хоьа бокъа да. Аслани Райзани. Ваьгда, самалех, цки нанас бича сеина, шовбІи оргаш ба уж. Аслан оаздон кхаьа ма ду. Хьаметтел Аслана а чІоагІа эхь хетийтаи. Аслани-м намас тохача тІоьгаеІ а халгІаца хуьп дас ашка доаш. Райзан, ше моллагІа хьрІашца хІама дича — нагтахьа мара ше ца хуле аІ — нанас шийна ертгар ккаран. ХьалхІо Яийсхьа а Яийлхе, тІанкет панна, «Ма ертгалехь сома, мама, ма ертгалехь» — яхаш. хьеста а луш.

Хіаьта Аслана моллагІа ше бекъо ворта. Хіамманна дерий а ду, долчи бесса дерриге дІадуниш. ІІіалла ккера а яш. жекна ма-ттера. тІаІийр шийна тІаотгарах.

Из самал-м, бакъдар аьлча. дина я Аслана: харц доаш ергдолаш ваш ше ше ергдгаьлг ше. Хіаьта ше баьгьбола хІаманна кхераьлла. оаьвенна. тІехьашкаргдолаш а яйи. Из дина ваьгда бекъо дацъе доагІ-ногІйт Аслана дуккха а саьхца гІулакхиш. Хіаьта цун цІакъьлха сомал а баьккъьна лоархІ Висанггре. МоллагІа ков. цІагІа жиши йоле хІама — карт, гІанд - истол. корни! — хьае да эттачи. цунна кхуьк хуъчеш хуьмр Аслан, хіаьта доагІача аьлча. куьг-гоазал. кхьча бераштта ихе, дика іома а яьй цо. Бакъда из чуъта-гоазал дуьхьа-кхаьІча дакъе моллагІча доаш доацача лоазорантгс дІаух-кх. Аслана-м. бакъдар яьлча. цІакхаштта гІулкх лоархІ ше хьадена доазорех.

— ЦІенна яйІанедар-м дергдолаш вад хьо, — аьле. Маржана дов ду хийла Аслана. — Той хьона. хьо уьхкаьа вордингташ хьайпаргІни ешІ воаллошъеьь. Райзана цІагІа эдаш жел дар дац.

— Вита, вита, — аьлч, тепо яз Висангире. — Кіезига воккхагІа хилча, сраьа но-м тайдане тІамаш а. Ергьеший за. Аслан?

— Хіаа, — аьле. ше воаллехар корта оагабу Аслана...

Цхьан гуйрийна, массаза ма ертгалехь» — яхаш. хьеста а луш.

Хіаьта Аслана моллагІа ше бекъо ворта. Хіамманна дерий а ду, долчи бесса дерриге дІадуниш. ІІіалла ккера а яш. жекна ма-ттера. тІаІийр шийна тІаотгарах.

Из самал-м, бакъдар аьлча. дина я Аслана: харц доаш ергдолаш ваш ше ше ергдгаьлг ше. Хіаьта ше баьгьбола хІаманна кхераьлла. оаьвенна. тІехьашкаргдолаш а яйи. Из дина ваьгда бекъо дацъе доагІ-ногІйт Аслана дуккха а саьхца гІулакхиш. Хіаьта цун цІакъьлха сомал а баьккъьна лоархІ Висанггре. МоллагІа ков. цІагІа жиши йоле хІама — карт, гІанд - истол. корни! — хьае да эттачи. цунна кхуьк хуъчеш хуьмр Аслан, хіаьта доагІача аьлча. куьг-гоазал. кхьча бераштта ихе, дика іома а яьй цо. Бакъда из чуъта-гоазал дуьхьа-кхаьІча дакъе моллагІча доаш доацача лоазорантгс дІаух-кх. Аслана-м. бакъдар яьлча. цІакхаштта гІулкх лоархІ ше хьадена доазорех.

— ЦІенна яйІанедар-м дергдолаш вад хьо, — аьле. Маржана дов ду хийла Аслана. — Той хьона. хьо уьхкаьа вордингташ хьайпаргІни ешІ воаллошъеьь. Райзана цІагІа эдаш жел дар дац.

— Вита, вита, — аьлч, тепо яз Висангире. — Кіезига воккхагІа хилча, сраьа но-м тайдане тІамаш а. Ергьеший за. Аслан?

— Хіаа, — аьле. ше воаллехар корта оагабу Аслана...

Цхьан гуйрийна, массаза фумингІа яле в, шун гІулакх даш-ухкаяш! — аггаше дІахьаьдаьгІ Аслана, — Шоашпай гІулакхаш дел, шовбІи дале. Ишы со вовшех мегарддолаш-м дац шо?

— Дй. дакъа. тхо-м хьо воаллаш а мегарддолаш! — шийта доагІачух отгІаьхьаьр ГІаьпур а. ТІаккха РайзанаГІаьпурс Тимурганен дІа а хьайроа, аьлар цо. Хьо долле, вовш лоазорга вай, ухкаш хан а боаллаш, — уш ТІехьаьпар денош Аслано доагІаш дар.

ГІаьпурс, Тимурс, Райзанс Аслана ткьоале йолчу старе ІІіалла чура хьа аравоьлар. Хьаьта Хьаьта доагІача аьлча. куьг-гоазал. кхьча бераштта ихе, дика іома а яьй цо. Бакъда из чуъта-гоазал дуьхьа-кхаьІча дакъе моллагІча доаш доацача лоазорантгс дІаух-кх. Аслана-м. бакъдар яьлча. цІакхаштта гІулкх лоархІ ше хьадена доазорех.

— ЦІенна яйІанедар-м дергдолаш вад хьо, — аьле. Маржана дов ду хийла Аслана. — Той хьона. хьо уьхкаьа вордингташ хьайпаргІни ешІ воаллошъеьь. Райзана цІагІа эдаш жел дар дац.

— Вита, вита, — аьлч, тепо яз Висангире. — Кіезига воккхагІа хилча, сраьа но-м тайдане тІамаш а. Ергьеший за. Аслан?

— Хіаа, — аьле. ше воаллехар корта оагабу Аслана...

Цхьан гуйрийна, массаза фумингІа яле в, шун гІулакх даш-ухкаяш! — аггаше дІахьаьдаьгІ Аслана, — Шоашпай гІулакхаш дел, шовбІи дале. Ишы со вовшех мегарддолаш-м дац шо?

— Дй. дакъа. тхо-м хьо воаллаш а мегарддолаш! — шийта доагІачух отгІаьхьаьр ГІаьпур а. ТІаккха РайзанаГІаьпурс Тимурганен дІа а хьайроа, аьлар цо. Хьо долле, вовш лоазорга вай, ухкаш хан а боаллаш, — уш ТІехьаьпар денош Аслано доагІаш дар.

ГІаьпурс, Тимурс, Райзанс Аслана ткьоале йолчу старе ІІіалла чура хьа аравоьлар. Хьаьта Хьаьта доагІача аьлча. куьг-гоазал. кхьча бераштта ихе, дика іома а яьй цо. Бакъда из чуъта-гоазал дуьхьа-кхаьІча дакъе моллагІча доаш доацача лоазорантгс дІаух-кх. Аслана-м. бакъдар яьлча. цІакхаштта гІулкх лоархІ ше хьадена доазорех.

— ЦІенна яйІанедар-м дергдолаш вад хьо, — аьле. Маржана дов ду хийла Аслана. — Той хьона. хьо уьхкаьа вордингташ хьайпаргІни ешІ воаллошъеьь. Райзана цІагІа эдаш жел дар дац.

— Вита, вита, — аьлч, тепо яз Висангире. — Кіезига воккхагІа хилча, сраьа но-м тайдане тІамаш а. Ергьеший за. Аслан?

— Хіаа, — аьле. ше воаллехар корта оагабу Аслана...

Цхьан гуйрийна, массаза

Іалихан КОСТОЕВ

ХЬАЛХАРА МУКХ

«Аслани Райзани» яхача повеста тІара дакъа

ГІАЛИНЯЯ УЖАЕЧИНА

Тіанкта набара яккхе дІакхо а ваьнна, таьнанго біарг-терхар Аслане— хьайра хоьа яр! Ший гІаьпурс а, дог тохадалар а ихы тоІаде а, сонде а ца моттап, ший верстака тІа халхаьнкар цо. Хьаьта ю-хьа тІара велакъкар а дІадалалар цун.

Хьайра-м я а яр, вонккачо хьае карагІдаьча а тра-ваьнна с весперейлаш, говсаь оатхал. Іаьжкга я да ахьча, кхы дикача тІалат дерзаш. Вонккача доаш ян хьайра яр Аслане хьаьгр. Фанера улгах бьа кхьпар а болаш. боварнех эгаш кІарбІар а долаш. моаккхаьх бьа шин кхерта а бІолаш а. ваьнна чій белла кІала іодагІаш кхесторе а долаш — хий дІатІаьлеш яара ца деоаш, дерриге дерзіа ВІашІтІедьдаьмнадар Аслана. Хіаьта хий чухецІаге а гоозь дагадехьдар цуна. Хьайра яхьк, кІезига да а ги